Mit Ausdauer und Entschlossenheit zum Erfolg

WOHNSCHULE DENTENBERG
«leben und lernen»
CH-3076 Worb
Eine Institution der Stiftung Brünnen

Telefon +41 31 838 39 39
Telefax +41 31 838 39 38
www.wohnschule-dentenberg.ch
info@wohnschule-dentenberg.ch

JAHRESBERICHT 2017

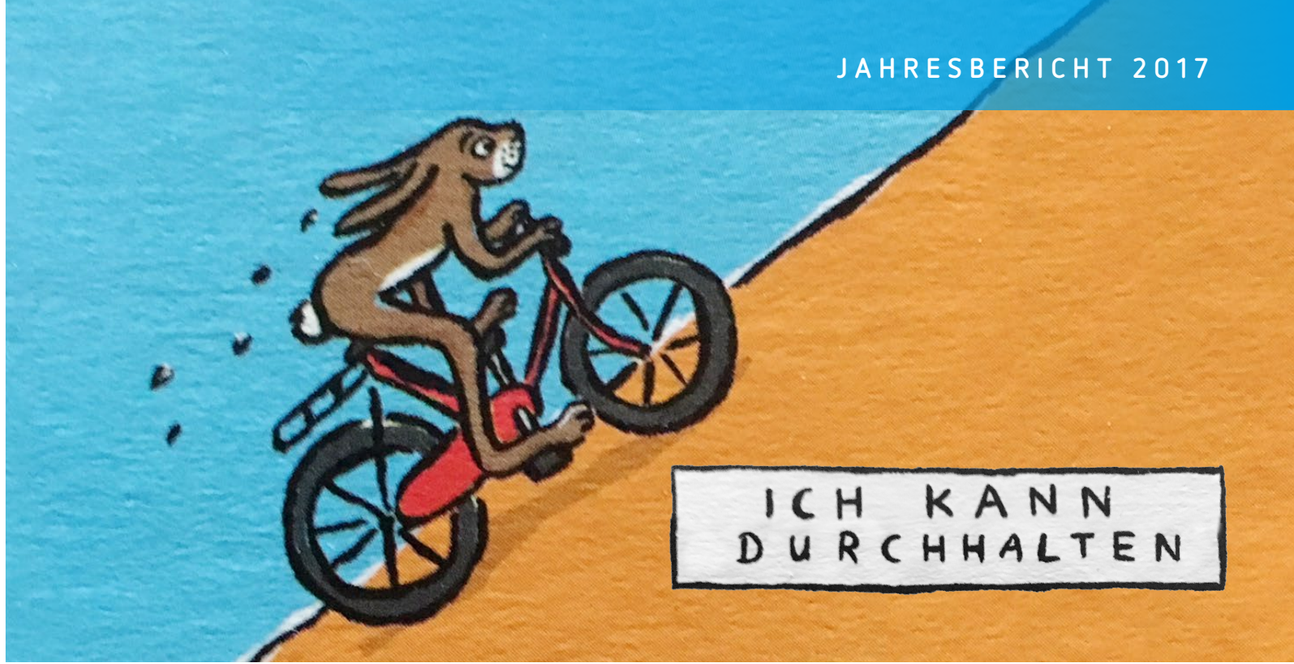

Eigensinn ist auch Beharrlichkeit, nur noch mit mehr Ausdauer

WOHNSCHULE DENTENBERG
«leben und lernen»
CH-3076 Worb
Eine Institution der Stiftung Brünnen

Übersicht

WORTE DES STIFTUNGSRATSPRÄSIDENTEN	4
BERICHT DES GESAMTLEITERS WOHNSCHULE DENTENBERG	6
BELEGUNGSSTATISTIK	10
BETRIEBSRECHNUNG 2017	12
DER STIFTUNGSRAT UND DAS TEAM	14
IMPRESSUM	17

Worte des Präsidenten

structure follows strategy

Klassischerweise gilt im Strategischen Management die Annahme, dass zuerst die Strategie entwickelt und danach die Organisation an die Strategie angepasst wird («structure follows strategy»). Im vergangenen Jahr hat der Stiftungsrat nun – nach der Ausarbeitung der Strategie im 2016 – einen weiteren Schritt gemacht. Die Infrastruktur und Optik der Wohnschule wird in den kommenden drei Jahren wieder auf den neusten Stand gebracht und den Anforderungen einer modernen Wohnschule angepasst. Die ersten konkreten Arbeiten sind bereits im Gange. So wurde in einem ersten Schritt der Parkplatz an der Zufahrtsstrasse realisiert. Weitere «Baustellen» werden folgen. Die Aufgabe der Sanierung und Renovation der Wohnschule Dentenberg gleicht der Herausforderung, an einem fahrenden Auto zwei Räder zu wechseln. www.youtube.com/watch?v=7ZnAFIax-cI. Wie das Video zeigt, eine Aufgabenstellung, die nur dank optimalem Timing, bester Vorbereitung sowie einem stabilen Nervenkostüm gelingt.
Für die Wohnschule bedeuten die kommenden Bauphasen Provisorien und Eingriffe in bestehende Strukturen und Abläufe und für Sie möglichweise Baulärm, Mehrarbeit und vorübergehende Einschränkungen, die zu einer zusätzlichen Belastung werden könnten.
Im Rahmen des Umbaus meines Hauses in den vergangenen zwei Jahren konnte ich bei mir feststellen, dass die beste Medizin gegen einen drohenden «Baukoller» das mentale Bild der erstrebenswerten Zukunft ist. Zudem hat mir die Gewissheit geholfen, die «richtigen» Baufachleute an Bord zu haben. Der Stiftungsrat hat alles in seiner Macht Stehende in die Wege geleitet, damit dieser Zustand eintritt und bedankt sich im Voraus für Ihr Mittragen und Ihr Engagement in der kommenden Bauphase.

Daniel Häberli
Stiftungsratspräsident

Bericht des Gesamtleiters

Ausdauer und Entschlossenheit sind Eigenschaften, die im Betriebsjahr 2017 auf vielen verschiedenen Ebenen gefragt waren und auch in Zukunft von uns gefordert sein werden.

Wie im letzten Jahresbericht erwähnt, hat sich die Wohnschule Dentenberg mit der Strategie 2016 – 2018 Veränderungsziele für die Zukunft gesetzt. Die Zuversicht, dass es mit dem neuen Kader bei der Gesundheits- und Fürsorgedirektion des Kantons Bern, Abteilung ALBA, vorwärts geht, hat sich hinsichtlich unserer Strategie bewahrheitet. Diese Strategie musste zwar in einzelnen Punkten nochmals angepasst werden und bezieht sich jetzt auf die Jahre 2018 – 2021.

Aktuell konnten wir bereits wieder einzelne Punkte umsetzten. Dazu gehören die Schuloase in Worb, der Ausbau der tagessonderschul- und der bedarfsgerechteren Internatsplätze. Besonders erfreulich: Regierungsrat Pierre Alain Schnegg, Gesundheits- und Fürsorgedirektor des Kantons Bern, hat der Phase 1 für die geplante Instandsetzung und Erneuerung der Wohnschule zugestimmt. Somit darf heute von einer Mitfinanzierung der GEF ausgegangen werden. Die definitive Festlegung des Kantonsbeitrags und des Finanzierungskonzepts erfolgt in Phase 3 (Genehmigung des Bauprojekts inkl. Kostenvoranschlag).

Ausdauer und Entschlossenheit haben uns nicht nur den Weg für die Umsetzung geebnet, sondern führen nun auch dazu, dass wir unsere neuen Dienstleistungen effizient umsetzen und somit zügig auf den Bedarf von Eltern, Behörden und Kanton reagieren können.

Ausdauer ist auch in unserem pädagogischen Alltag ein wichtiger Faktor, sowohl bei den Kindern wie auch bei den Erwachsenen. Attraktive Ziele und kleine Schritte unterstützen die Kinder und Jugendlichen sich über einen längeren Zeitraum mit ein und demselben Inhalt auseinanderzusetzen. Die dadurch geförderte Ausdauer hilft ihnen in ihrem Alltag Durchhaltevermögen zu zeigen, sei es im Schulalltag, in der Freizeit bei Sport und Spiel oder bei sonstigem Lernen und Arbeiten. Kann ein Kind ausdauernd an einer Sache dranbleiben, auch wenn es schwierig ist, gibt dies ihm Mut etwas Neues zu wagen und einen Schritt nach vorne zu gehen.

Auch nach fast 20 jähriger Tätigkeit in der Wohnschule Dentenberg bin ich immer wieder erstaunt und berührt, mit wie viel Effort die uns anvertrauten Kinder und Jugendlichen alles geben, um sich neue Handlungskompetenzen zu erarbeiten. Diese Bereitschaft trägt in hohem Masse dazu bei, dass ein konstruktives und förderorientiertes Zusammenleben in der Wohnschule Dentenberg möglich ist und tolle Projekte, Lager und Gespräche entstehen. Danke Jungs und Mädels – ich bin stolz auf euch!

Auf Seite der Erwachsenen ist die Ausdauer ein wichtiger Schlüssel für die Beziehungsgestaltung. Ich sehe es als eine unserer zentralen Aufgaben, dass wir ausdauernd bereit sind, immer wieder Beziehungsangebote für die Kinder und Jugendlichen zu gestalten. Dass dies nicht immer einfach ist, braucht keine grosse Erklärung. Umso schöner ist es für mich zu sehen, dass alle alles daran setzen, stets in Verbindung mit den Kindern / Jugendlichen zu sein.

Ausdauer auf einer ganz anderen Ebene hat auch unser biologischer Schwimmteich von uns verlangt. Mehr als 10 Jahre lang wurde versucht mit Hilfe der Natur möglichst chemiefrei den Pool zu betreiben. Nachbesserungen verschiedenster Art erbrachten leider nicht das gewünschte Resultat. Wegen zu starker Algenbildung und Trübheit musste der Pool immer wieder während heissen Sommertagen geschlossen werden. Im Herbst 2016 haben wir Abschied genommen vom Projekt Biopool. Seit Sommer 2017 können die Kinder und Jugendlichen wieder in klarem Wasser genüssliche Momente erleben. Erwähnenswert ist in diesem Zusammenhang, dass die gesamten Kosten für den Rückbau von der Stiftung Brünnen getragen wurden.

«Zwei Dinge sind zu unserer Arbeit nötig: Unermüdliche Ausdauer und die Bereitschaft, etwas, in das man viel Zeit und Arbeit gesteckt hat, wieder wegzuwerfen.»
Albert Einstein

Kurz-News

- Die Bewilligung für die Schuloase Worb erfolgte am 4. September 2017 auf der Basis der Zustimmung der Amtschefin des ALBA/GEF und des Vorstehers des AKVB/ERZ sowie des Grundsatzentscheides des Gemeinderates Worb. Die Bewilligung für das Pilotprojekt ist vorläufig bis 31.07.2020. Weiter Informationen zu der Schuloase sind auf unserer Homepage.
- Themen in unseren internen Weiterbildungen waren: ASS (in Zusammenarbeit mit der Nathalie Stiftung), LOA (in Zusammenarbeit mit verschiedenen Organisationen), selbstverletzendes Verhalten DBT-A (in Zusammenarbeit mit KJP)
- Auch im 2017 haben wir während den Wintermonaten zur Erhöhung der Sicherheit den Wochenendfahrdienst an das professionelle Taxiunternehmen «Betradi» outgesourct.
- Das tolle Ergebnis aus der Mitarbeitenden Umfrage 2017 konnte gehalten werden. Auch im 2017 ist der Median (Durchschnitt) 9.0.

Dankeschön!
Ich danke allen Mitarbeiterinnen und Mitarbeitern, insbesondere den langjährigen Mitarbeitenden, für ihre tägliche und jahrelange Ausdauer und Entschlossenheit mit den Kindern/ Jugendlichen stetig in Verbindung zu sein und vorwärts zu gehen. Ihr macht einen tollen und wichtigen Job!

Meinem Leitungsteam danke ich für die sehr grosse Ausdauer, sich immer wieder auf neue Gegebenheiten ein zu lassen, Neues zu kreieren und Bestehendes zu optimieren.

Dem Stiftungsrat danke ich für das Vertrauen und das Vorantreiben der baulichen Geschäfte.

Weiter danke ich den Eltern und Behörden für das entgegengebrachte Vertrauen und auch allen anderen, die uns in irgendeiner Form unterstützen.

Thomas Schnyder
Gesamtleiter Wohnschule Dentenberg

Belegungsstatistik

Angebote	geplante Leistung in Monaten	effektive Leistung in Monaten	Abweichung zu den geplanten Leistungen in %	Inner-kantonal pro Monat CHF	Ausser-kantonal pro Kalendertag CHF
Sonderschule	324.0	335.0	+3.4	3'875	132
Wohnen	312.0	318.5	+2.1	7'768	261

Mutationen

	2017	2016	2015	2014	2013
Eintritte Knaben	7	10	7	9	7
Eintritte Mädchen	2	1	1	2	6
Austritte Knaben	8	8	7	6	11
Austritte Mädchen	1	3	4	3	3

Austritte 2017	Eintritt	Austritt	Bemerkungen
Junge (Jg. 01)	04.01.10	14.07.17	Integration in die Pflegefamilie, EFZ-Lehre als Metallbauer
Junge (Jg. 01)	14.10.13	14.07.17	Integration in die Familie, Berufsfindungsjahr
Junge (Jg. 02)	01.12.13	14.07.17	Integration in die Familie, Praktikum als Hauswart
Junge (Jg. 00)	03.08.14	04.03.17	Ausschluss aus der Wohnschule
Junge (Jg. 02)	03.08.14	14.07.17	Integration in die Familie, Praktikum auf dem Bau
Junge (Jg. 01)	20.04.15	14.07.17	Integration in die Familie, IV Lehre als Automobilmechatroniker
Junge (Jg. 03)	02.08.15	06.06.17	Integration in die Familie, öffentliche Schule
Mädchen (Jg. 04)	05.08.15	14.07.17	Zurück in die Pflegefamilie, Schule Muristalden
Junge (Jg. 02)	08.08.16	08.12.17	Übertritt in eine andere Institution

Eintritte 2017	Eintritt	Austritt	Bemerkungen
Mädchen (Jg. 08)	14.05.17	-	-
Junge (Jg. 06)	15.05.17	-	-
Junge (Jg. 04)	05.06.17	13.08.18	Übertritt in eine andere Institution
Junge (Jg. 10)	06.08.17	-	-
Junge (Jg. 05)	07.08.17	-	-
Junge (Jg. 06)	17.08.17	-	-
Junge (Jg. 05)	23.08.17	-	-
Junge (Jg. 01)	27.08.17	-	-
Mädchen (Jg. 06)	15.10.17	-	-

Betriebsrechnung 2017

Personalaufwand	3'039'365
Medizinischer Bedarf	809
Lebensmittel und Getränke	80'482
Haushalt	13'903
Immobilien	170'518
Mobilien und IT	81'188
Fahrzeuge	4'432
Kapitalzinsen, Bankspesen	530
Energie und Wasser	68'937
Schulung, Ausbildung und Freizeit	31'706
Büro und Verwaltung	59'488
Übriger Sachaufwand	47'993
BETRIEBSAUFWAND	**3'599'35**

Leistungsabgeltung GEF	3'078'872
Leistungsabgeltung KESB	307'194
Beiträge Versorger innerkantonal	147'900
Leistungsabgeltung Wohnkantone	138'422
Beiträge Gemeinden ausserkantonal	0
Beiträge Versorger ausserkantonal	5'023
Erträge Leistungen Betreute	19'535
Miet- und Kapitalzinsertrag	6'126
Erträge Leistungen Personal und Dritte	45'952
BETRIEBSERTRAG	**3'749'024**
ERTRAGSÜBERSCHUSS	**149'673**

Der Stiftungsrat und das Team

Stand Oktober 2018

Stiftungsrat

Präsident + Ressort Schule	Daniel Häberli
Vizepräsident + Ressort Gesamtleitung	Marc Niemeyer
Ressort Finanzen	Thomas Zurbriggen
Ressort Kommunikation + Bauliches	Peter Bernasconi
Ressort Sozialpädagogik	Kathrin Schnyder
Ressort Landwirtschaft	David Zumkehr

Leitungsteam

Gesamtleitung	Thomas Schnyder
Internatsleitung und GL-Stv.	Sandra Lehmann
Schulleitung	Gabriela Krebs
Leitung Admin. / Finanzen	Simone Javet
Mitarbeiterin Administration	vakant

Sonderpädagogik

alpha	Françoise Verdon und Elisabeth Goop
beta	Cécile Trachsel, Cornelia Löbbert und Franziska Iser
gamma	Martina Jover und Lia Fuchs
omega	Lena Göldi und Jeannette Emons
delta	Andreas Mosimann, Karin Egli, Arthur Wenger, Franziska Jau und unterstützt durch Sozialpädagoginnen und Sozialpädagogen der Wohngruppen
Schuloase in Worb	Franziska Marty und Dominique Schneider, Julia Lindt
Zivis	Jon Nyffeler und Nicolas Berger

Sozialpädagogik

Gruppe Spechte	Mirjam Martin, Jürg Stähli, Regina Müller, Michel Eiroa, Nicole Rüegsegger, Salome Geissbühler (Praktikantin)
Gruppe Tauben	Esther Oberteufer, Priska Meuwly, Mathias Horat, Thomas Kocher, Nicole Fahrni (Praktikantin)
Gruppe Wasserschloss	Arthur Wenger, Franziska Iser, Lea Brunner, Michael Scherz, Carina Navamany (Praktikantin)
Gruppe Adler	Fredi Balsiger, Angela Döll, Regina Nydegger, Severin Rigassi, Laura Gehrig (Praktikantin)

Hausdienst

Hauswartung	René Gerber
Küche	Urs Liechti und Ruth Schumacher
Lingerie / Reinigung	Daniela Dacomo und Susan Baioni

Kontaktfamilien Familie Auer und Frau Ulrich

Impressum

Konzept
Thomas Schnyder

Schlussredaktion
Françoise Verdon

Gestaltung
Thomas Schnyder und jc&partners communications ag

Bilder
Manfred Vogt Spielverlag in Kooperation mit Ravensburger

Wohnschule Dentenberg
CH-3076 Worb
Telefon +41 31 838 39 39
Telefax +41 31 838 39 38
e-mail: info@wohnschule-dentenberg.ch
www.wohnschule-dentenberg.ch

PC-Konto 30-1535-9